



Nadzory Budowlane Dawid Igielski
ul. Wojska Polskiego 22A/12
14-200 Hawa
Tel: 783 789 413
Email: nadzoryigielski@o2.pl

Projekt architektoniczno-budowlany

EGZEMPLARZ NR 1

NAZWA OBIEKTU:	Wymiana pokrycia dachowego plebani parafii Rzymskokatolickiej pw. Św. Fabiana i Św. Sebastiana w Szczuce
KATEGORIA BUDYNKU:	Kategoria I
LOKALIZACJA BUDOWY:	Miejscowość: Szczuka Działka numer: 124/2 Obręb geodezyjny: Szczuka 0019 Jednostka ewidencyjna: Gmina Brodnica
BRANŻA:	Architektoniczna, konstrukcyjna.
INWESTOR:	Parafia Rzymskokatolicka pw. Św. Fabiana i Św. Sebastiana Szczuka 94 87 – 300 Brodnica

Branża	Tytuł zawodowy, imię, nazwisko, nr uprawnień projektanta	Pieczętka i podpis projektanta
Architektoniczna	mgr inż. arch. Marek Jaworski 169/POOKK/IV/2016	Uprawnienia nr 169/POOKK/IV/2016 CZŁONEK IZBY ARCHITEKTÓW PO-1476
Konstrukcyjna	mgr inż. Mateusz Psiuk WAM/0196/PWBKb/21	Uprawnienia budowlane do projektowania i kierowania robotami budowlanymi bez ograniczeń w specjalności konstrukcyjno-budowlanej Nr WAM/0196/PWBKb/21 Członek PIIB WAM/BO/0031/22

6 maj 2024r.

SPIS TREŚCI

PROJEKT ARCHITEKTONICZNO – BUDOWLANY

1	STRONA TYTUŁOWA
2	SPIS TREŚCI
3	CZEŚĆ FORMALNO – PRAWNA
3.1	OŚWIADCZENIE PROJEKTANTÓW
3.2	DECYZJE O STWIERDZENIU PRZYGOTOWANIA ZAWODOWEGO PROJEKTANTÓW
3.3	ZASWIADCZENIA PROJEKTANTÓW O PRZYNALEŻNOŚCI DO IZB SAMORZĄDOWYCH
4	CZEŚĆ OPISOWA
4.1	PLAN SYTUACYJNY
4.2	ZAKRES PRAC
4.3	PROGRAM PRAC KONSERWATORSKICH
4.4	DOKUMENTACJA FOTOGRAFICZNA
5	CZEŚĆ RYSUNKOWA
5.1	INWENTARYZACJA
5.1.1	RZUT DACHU
5.2	BRANŻA ARCHITEKTONICZNA
5.2.1	RZUT DACHU
5.2.2	SZCZEGÓŁY

PROJEKT ARCHITEKTONICZNO – BUDOWLANY

CZĘŚĆ FORMALNO – PRAWNA

ADRES OBIEKTU:

Miejscowość: Szczuka
Działka numer: 124/2
Obręb geodezyjny: Szczuka 0019
Jednostka ewidencyjna: Gmina Brodnica

NAZWA I ADRES INWESTORA:

Parafia Rzymskokatolicka pw. Św. Fabiana i Św. Sebastiana w Szczuce
Szczuka 94
87 – 300 Brodnica

OŚWIADCZENIE

Na podstawie art. 34 ust. 3d Ustawy Prawo Budowlane /tekst jednolity Dz. U. z 2020r. poz. 1333/ oświadczam, że niniejszy projekt budowlany został wykonany zgodnie z obowiązującymi przepisami i zasadami wiedzy technicznej oraz przepisami BHP i ergonomii.

Branża	Tytuł zawodowy, imię, nazwisko, nr uprawnień projektanta	Pieczątką i podpis projektanta
Architektoniczna	mgr inż. arch. Marek Jaworski 169/POOKK/IV/2016	Uprawnienia nr 169/POOKK/IV/2016 CZŁONEK IZBY ARCHITEKTÓW PO-1476
Konstruktcyjna	mgr inż. Mateusz Psiuk WAM/0196/PWBKb/21	Uprawnienia budowlane do projektowania i kierowania robotami budowlanymi bez ograniczeń w specjalności konstrukcyjno-budowlanej Nr WAM/0196/PWBKb/21 Członek PIIB WAM/BO/0031/22

Data opracowania: 16 sierpień 2022r.



IZBA ARCHITEKTÓW
RZECZYPOSPOLITEJ POLSKIEJ

POMORSKA OKRĘGOWA IZBA ARCHITEKTÓW RZECZYPOSPOLITEJ POLSKIEJ
OKRĘGOWA KOMISJA KWALIFIKACYJNA

Znak sprawy: PO/KK/w/0875

Gdańsk, dnia 14 grudnia 2016 r.

DECYZJA nr 169/POOKK/IV/2016

Na podstawie art. 24 ust. 1 pkt 2 ustawy z dnia 15 grudnia 2000 r. o samorządach zawodowych architektów oraz inżynierów budownictwa (Dz. U. z 2016 r. poz. 1725) w związku z art. 12, art. 13 oraz art. 14 ust. 1 pkt 1 ustawy z dnia 7 lipca 1994 r. Prawo budowlane (Dz. U. z 2016 r. poz. 290, poz. 961, poz. 1165, poz. 1250), zgodnie z art. 104 ustawy z dnia 14 czerwca 1960 r. Kodeks postępowania administracyjnego (Dz. U. z 2016 r. poz. 23, poz. 868, poz. 996, poz. 1579)

stwierdza się, że

Pan

mgr inż. arch. Marek Jaworski

ur. w dniu 04.01.1990 r. w Iławie

**posiada odpowiednie wykształcenie techniczne oraz praktykę zawodową
i po zdaniu egzaminu z wynikiem pozytywnym otrzymuje**

UPRAWNIENIA BUDOWLANE

w specjalności architektonicznej do projektowania bez ograniczeń.

**Powyższe uprawnienia budowlane upoważniają do wykonywania
samodzielnej funkcji technicznej w budownictwie, obejmującej:**

**projektowanie, sprawdzanie projektów budowlanych
i sprawowanie nadzoru autorskiego, sprawowanie kontroli technicznej
utrzymania obiektów budowlanych.**

Decyzja niniejsza jako uwzględniająca w całości żądanie strony nie wymaga uzasadnienia.

Pouczenie

Od powyższej decyzji przysługuje Panu odwołanie do Krajowej Komisji Kwalifikacyjnej Izby Architektów RP, za pośrednictwem Okręgowej Komisji Kwalifikacyjnej Pomorskiej Okręgowej Izby Architektów RP, w terminie 14 dni od dnia doręczenia decyzji.

Członkowie składu orzekającego Okręgowej Komisji Kwalifikacyjnej Pomorskiej Okręgowej Izby Architektów RP:

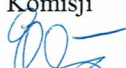
Przewodnicząca
Komisji

Elżbieta
Zdunkowska-Mróż
Członek Komisji

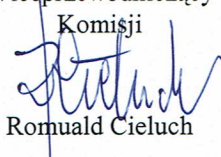

Ewa Brach

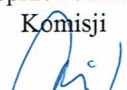
Wiceprzewodniczący
Komisji

Romuald Cieluch
Członek Komisji

Marek Kleczkowski

Wiceprzewodnicząca
Komisji

Daniela
Milan-Konopka
Członek Komisji

Dorota Kurczalska

Sekretarz
Komisji

Joanna
Wciorka - Konat
Członek Komisji

Krzysztof Swędryński

Otrzymują:

1. Wnioskodawca: Marek Jaworski
2. Główny Inspektor Nadzoru Budowlanego - w celu wpisania do centralnego rejestru osób posiadających uprawnienia budowlane (po uprawomocnieniu się decyzji)
3. Rada Pomorskiej Okręgowej Izby Architektów RP (po uprawomocnieniu się decyzji)
4. a/a



IZBA ARCHITEKTÓW
RZECZYPOSPOLITEJ POLSKIEJ

Pomorska Okręgowa Rada Izby Architektów RP

ZAŚWIADCZENIE - ORYGINAŁ
(wypis z listy architektów)

Pomorska Okręgowa Rada Izby Architektów RP zaświadcza, że:

mgr inż. arch. Marek Jaworski

posiadający kwalifikacje zawodowe do pełnienia samodzielnych funkcji technicznych w budownictwie w specjalności architektonicznej i w zakresie posiadanych uprawnień nr **169/POOKK/IV/2016**, jest wpisany na listę członków Pomorskiej Okręgowej Izby Architektów RP pod numerem: **PO-1476**.

Członek czynny od: 12-04-2017 r.

Data i miejsce wygenerowania zaświadczenia: 17-01-2024 r. Gdańsk.

Zaświadczenie jest ważne do dnia: **30-06-2024 r.**

Podpisano elektronicznie w systemie informatycznym Izby Architektów RP przez:
Bartosz Macikowski, Przewodniczący Okręgowej Rady Izby Architektów RP.

Nr weryfikacyjny zaświadczenia:

PO-1476-3D3D-23AD-C76Y-4151

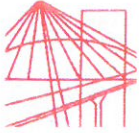

WAM.OKK.U.71.21.178.21

Olsztyn, dnia 27 grudnia 2021 r.

DECYZJA

Na podstawie art. 24 ust. 1 pkt 2 ustawy z dnia 15 grudnia 2000 r. o samorządach zawodowych architektów oraz inżynierów budownictwa (tj. Dz. U. z 2019 r. poz. 1117), **art. 12 ust. 1 pkt 1 i 2 ust. 2 i ust. 3, art. 12 ust. 4c pkt 3, art. 14 ust. 1 pkt 2, art. 15a ust. 1, i art. 15a ust. 4** ustawy z dnia 7 lipca 1994 r. - Prawo budowlane (Dz. U. z 2020 r. poz. 1333 ze zm.) oraz art. 104 ustawy z dnia 14 czerwca 1960 r. Kodeks postępowania administracyjnego (Dz. U. z 2021 r., poz. 735 ze zm.), po ustaleniu, że spełnione zostały warunki w zakresie przygotowania zawodowego oraz po złożeniu egzaminu na uprawnienia budowlane z wynikiem pozytywnym,

Pan MATEUSZ PSIUK
magister inżynier budownictwa
ur. dnia 03 stycznia 1993 r. w Działdowie

otrzymuje

UPRAWNIENIA BUDOWLANE

Nr ewid. WAM/ 0196 /PWBKb/21

**DO PROJEKTOWANIA I KIEROWANIA ROBOTAMI BUDOWLANYMI
BEZ OGRANICZEŃ
W SPECJALNOŚCI KONSTRUKCYJNO – BUDOWLANEJ**

UZASADNIENIE



W związku z uwzględnieniem w całości żądania strony, na podstawie art. 107 § 4 K.p.a. odstępuje się od uzasadnienia decyzji. Zakres nadanych uprawnień budowlanych wskazano na odwozie decyzji.

Pouczenie:

- Zgodnie z art. 12 ust. 7 w/w ustawy Prawo budowlane – podstawę do wykonywania samodzielnych funkcji technicznych w budownictwie stanowi wpis, w drodze decyzji, do centralnego rejestru Głównego Inspektora Nadzoru Budowlanego oraz wpis na listę członków właściwej izby samorządu zawodowego, potwierdzony zaświadczeniem wydanym przez tę izbę, z określonym w nim terminem ważności.
- Od decyzji niniejszej służy odwołanie do Krajowej Komisji Kwalifikacyjnej Polskiej Izby Inżynierów Budownictwa w Warszawie, za pośrednictwem Okręgowej Komisji Kwalifikacyjnej Warmińsko – Mazurskiej Okręgowej Izby Inżynierów Budownictwa w Olsztynie, w terminie 14 dni od dnia jej doręczenia.
- Zgodnie z treścią art. 127a ustawy Kodeks postępowania administracyjnego (Dz. U. z 2021 r., poz. 735 ze zm.): § 1. w trakcie biegu terminu do wniesienia odwołania strona może zrzec się prawa do wniesienia odwołania wobec organu administracji publicznej, który wydał decyzję; § 2. z dniem doręczenia organowi administracji publicznej oświadczenia o zrzeczeniu się prawa do wniesienia odwołania przez ostatnią ze stron postępowania, decyzja staje się ostateczna i prawomocna. W przypadku złożenia przez stronę oświadczenia o zrzeczeniu się prawa do odwołania od decyzji (określonego w § 2) stronie nie przysługuje prawo do odwołania się ani skargi do sądu administracyjnego.

Skład orzekający

Okręgowej Komisji Kwalifikacyjnej

- mgr inż. Elżbieta Lasmanowicz 
- mgr inż. Wojciech Rudzki 
- mgr inż. Zbigniew Kazimierczak 



Pan Mateusz Psiuk upoważniony jest:

- I. Na podstawie art. 12 ust. 1 pkt 1 – 5, art. 13 ust. 3 i 4 ustawy Prawo budowlane, w specjalności konstrukcyjno – budowlanej, bez ograniczeń do:
- a) projektowania, sprawdzania projektów architektoniczno – budowlanych i technicznych oraz sprawowania nadzoru autorskiego,
 - b) sprawowania kontroli technicznej utrzymania obiektów budowlanych,
 - c) kierowania budową lub innymi robotami budowlanymi,
 - d) kierowania wytwarzaniem konstrukcyjnych elementów budowlanych oraz nadzoru i kontroli technicznej wytwarzania tych elementów,
 - e) wykonywania nadzoru inwestorskiego.
- II. Na podstawie art. 15a ust. 1 ustawy Prawo budowlane uprawnienia budowlane do projektowania w odpowiedniej specjalności uprawniają do sporządzania projektu zagospodarowania działki lub terenu, w zakresie tej specjalności.
- III. Na podstawie art. 15a ust. 4 ustawy Prawo budowlane uprawnienia niniejsze bez ograniczeń uprawniają do projektowania konstrukcji obiektu i kierowania robotami budowlanymi w odniesieniu do konstrukcji oraz architektury obiektu.

**Skład orzekający
Okręgowej Komisji Kwalifikacyjnej**

1. mgr inż. Elżbieta Lasmanowicz 

2. mgr inż. Wojciech Rudzki 

3. mgr inż. Zbigniew Kazimierczak 

Otrzymuje:

- 1. Pan Mateusz Psiuk
13-220 Rybno, Rumian 80
- 2. Okręgowa Rada Izby
- 3. Główny Inspektor Nadzoru Budowlanego
- 4. a/a



Zaświadczenie

o numerze weryfikacyjnym:

WAM-PWT-ACR-2TW *

Pan Mateusz Psiuk o numerze ewidencyjnym WAM/BO/0031/22

adres zamieszkania ul. Rumian 80, 13-220 Rybno

jest członkiem Warmińsko-Mazurskiej Okręgowej Izby Inżynierów Budownictwa i posiada wymagane ubezpieczenie od odpowiedzialności cywilnej.

Niniejsze zaświadczenie jest ważne od 2024-01-01 do 2024-06-30.

Zaświadczenie zostało wygenerowane elektronicznie i opatrzone bezpiecznym podpisem elektronicznym weryfikowanym przy pomocy ważnego kwalifikowanego certyfikatu w dniu 2024-04-05 roku przez:

Jarosław Kukliński, Przewodniczący Rady Warmińsko-Mazurskiej Okręgowej Izby Inżynierów Budownictwa.

Zgodnie z art. 78¹ K.c.

§ 1. Do zachowania elektronicznej formy czynności prawnej wystarczy złożenie oświadczenia woli w postaci elektronicznej i opatrzenie go kwalifikowanym podpisem elektronicznym.

§ 2. Oświadczenie woli złożone w formie elektronicznej jest równoważne z oświadczeniem woli złożonym w formie pisemnej.

* Weryfikację poprawności danych w niniejszym zaświadczeniu można sprawdzić za pomocą numeru weryfikacyjnego zaświadczenia na stronie Polskiej Izby Inżynierów Budownictwa www.piib.org.pl lub kontaktując się z biurem właściwej Okręgowej Izby Inżynierów Budownictwa.

PROJEKT ARCHITEKTONICZNO – BUDOWLANY

CZĘŚĆ OPISOWA

ADRES OBIEKTU:

Miejscowość: Szczuka
Działka numer: 124/2
Obręb geodezyjny: Szczuka 0019
Jednostka ewidencyjna: Gmina Brodnica

NAZWA I ADRES INWESTORA:

Parafia Rzymskokatolicka pw. Św. Fabiana i Św. Sebastiana w Szczuce
Szczuka 94
87 – 300 Brodnica

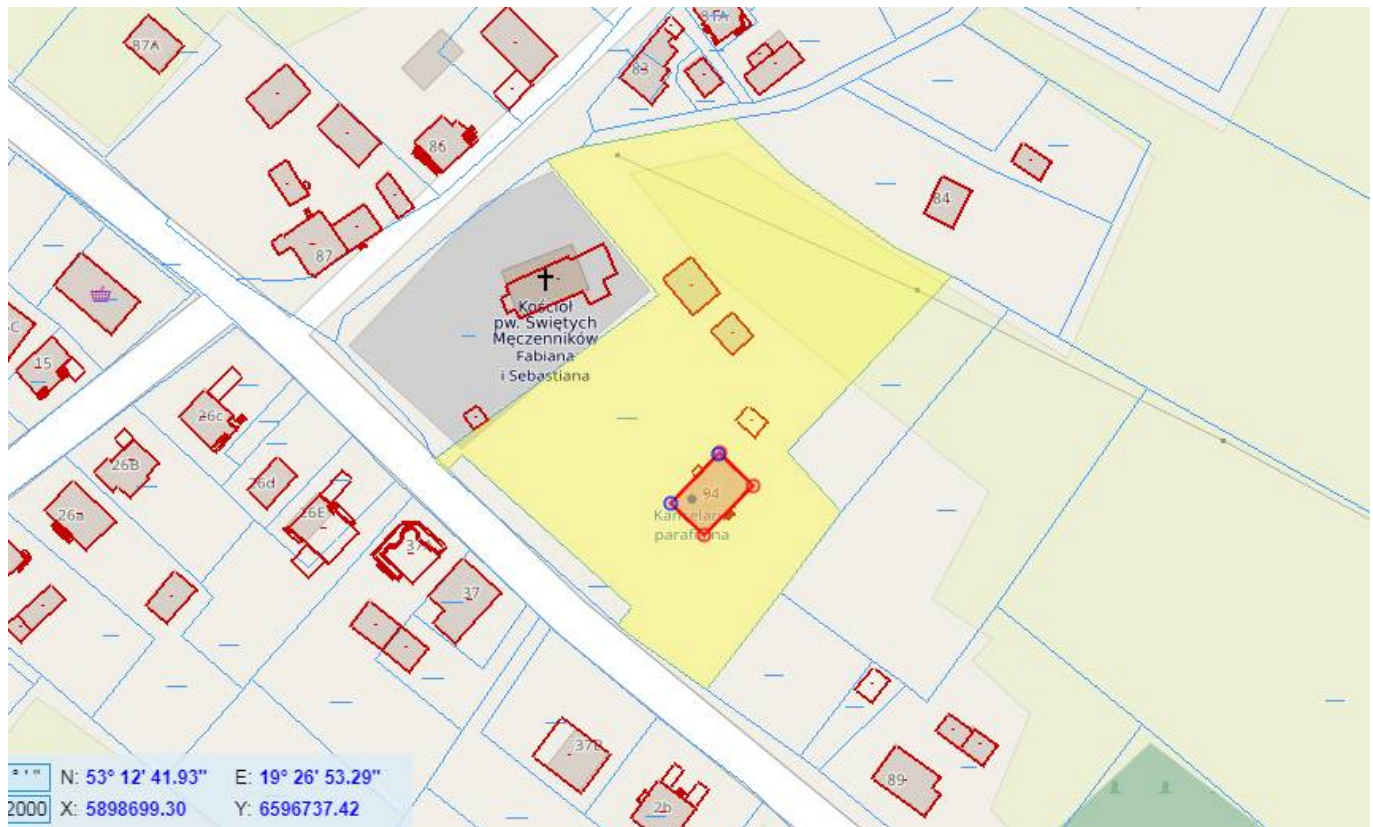

ZAKRES PRAC

- zabezpieczenie konstrukcji więźby dachowej środkami impregacyjnymi ognioochronnymi i grzybobójczymi,
- wzmocnienie bądź wymiana skorodowanych elementów więźby dachowej,
- wykonanie deskowania pełnego pod dachówkę ceramiczną,
- wykonanie łączenia dachu,
- wykonanie pokrycia dachowego dachówką ceramiczną romańską w kolorze naturalnej czerwieni na wzór istniejącego pokrycia dachowego na kościele parafialnym,
- wykonanie obróbek blacharskich z blachy tytanowo-cynkowej w kolorze ceglastym,
- wymiana rynien i rur spustowych na tytanowo-cynkowe,
- przemurowanie kominów ponad dachem,
- montaż wyłazu dachowego,
- montaż płotków śniegowych,
- montaż ławy kominiarskiej.

OGÓLNY PROGRAM PRAC KONSERWATORSKICH

1 Wiadomości ogólne

1.1 Przedmiot opracowania

Przedmiotem opracowania jest ogólny program prac konserwatorskich dla inwestycji polegającej na wymianie pokrycia dachowego plebani parafii Rzymskokatolickiej p.w. Św. Fabiana i Św. Sebastiana w Szczuce.

1.2 Adres obiektu

Miejscowość: Szczuka

Działka numer: 124/2

Obręb geodezyjny: Szczuka 0019

Jednostka ewidencyjna: Gmina Brodnica

1.3 Inwestor

Parafia Rzymskokatolicka p.w. Św. Fabiana i Św. Sebastiana w Szczuce

Szczuka 94

87 – 300 Brodnica

1.4 Podstawa opracowania

- ustalenia z inwestorem,
- literatura branżowa,
- aktualne normy i przepisy branżowe,
- miejscowy plan zagospodarowania przestrzennego,
- wytyczne producentów.

2 Opis prac konserwatorskich

Planowane prace remontowe w zakresie wymiany pokrycia dachowego i robót towarzyszących mają na celu zabezpieczenie, zachowanie i utwalenie substancji zabytkowej. Projektowana inwestycja przyczyni się zarówno do poprawy stanu technicznego, wizualnego jak i użytkowego budynku.

Planowane prace budowlane przede wszystkim:

- ochronią wnętrze budynku oraz konstrukcję drewnianą dachu przed postępującą korozją,
- zabezpieczą substancję zabytkową,
- umożliwią dalsze, bezpieczne użytkowanie obiektu w przyszłości.

2.1 Więżba dachowa

STAN ELEMENTÓW DREWNIANYCH:

- drewno lite, obciążone statycznie,
- brak korozji biologicznej,
- więźba dachowa w dobrym stanie technicznym.

PRACE DO WYKONANIA:

- podczas wykonywania wizji lokalnej nie stwierdzono widocznych ubytków, uszkodzeń czy śladów korozji biologicznej elementów więźby dachowej. W przypadku stwierdzenia ubytków w strukturach więźby na etapie budowy (po zdjęciu deskowania) wykonawca w konsultacji z inwestorem, inspektorem nadzoru inwestorskiego oraz Wojewódzkim Konserwatorem Zabytków dokona wymiany bądź wzmocnienia uszkodzonych elementów. Dodatkowo projektuje się wzmocnienie konstrukcji drewnianej, w miejscach koniecznych z uwagi na gorszy stan techniczny elementu, poprzez zwiększenie przekroju w postaci obustronnego nabicia desek o grubości 3,2 [cm] i szerokości elementu wzmocnianego.
- konstrukcja zostanie zabezpieczona środkami impregnacyjnymi ognioochronnymi, grzybobójczymi oraz owadobójczymi bez dodawania barwnika (zastosowana zostanie jedynie śladowa ilość barwnika w celu kontroli prawidłowego krycia desek impregnatem). Aby zapewnić skuteczną ochronę, prace wybranym środkiem należy wykonać zgodnie z zaleceniami producenta.

STAN DESKOWANIA DACHU:

- istniejące pokrycie dachowe bez deskowania pełnego. Projektowane jest wykonanie deskowania pełnego pod dachówkę ceramiczną esówkę.

PRACE DO WYKONANIA:

- demontaż łat drewnianych,
- wykonanie deskowania pełnego dachu gr. 25mm (drewno sosnowe),
- całość deskowania zabezpieczyć środkami impregnacynymi ognioochronnymi, grzybobójczymi oraz owadobójczymi bez dodawania barwnika (zastosowana zostanie jedynie śladowa ilość barwnika w celu kontroli prawidłowego krycia desek impregnatem),
- zabezpieczenie deskowania membraną paroprzepuszczalną z opłotem stalowym gr. min. 8 mm.

2.2 Pokrycie dachowe

Na całej połaci dachu istniejące pokrycie w postaci płyt azbestowo-cementowych falistych. Stwierdzono zły stan pokrycia dachowego - widoczne ubytki, popękane i zarysowane płyty, postępująca korozja biologiczna (rozwój mchów), miejscowe przecieki przez pokrycie. Ponadto istniejące azbestowe pokrycie dachowe zagraża zdrowiu mieszkańców budynku.

PRACE DO WYKONANIA:

- na całej połaci dachu kompletna wymiana pokrycia na dachówkę ceramiczną romańską w kolorze naturalnej czerwieni z charakterystyczną falą po prawej stronie. Dachówka dobrana na wzór istniejącego pokrycia kościoła parafialnego.
- obróbki blacharskie wykonywać z blachy tytanowo-cynkowej w kolorze ceglonym.

2.3 Kominy

Kominy w złym stanie technicznym, widoczne spękania, ubytki i zawilgocenia.

PRACE DO WYKONANIA:

- rozbiórka istniejących kominów ponad dachem oraz ponowne wymurowanie z cegły klinkierowej w kolorze naturalnej czerwieni wraz z wymurowaniem czap kominowych.

W trakcie prowadzonych prac należy zachować istniejący kształt, gabaryty, przekrój oraz wysokość komina. W trakcie prac należy zabezpieczyć komin przed zagruzowaniem.

2.4 Rynny i rury spustowe

Rynny i rury spustowe w złym stanie technicznym.

PRACE DO WYKONANIA:

- demontaż istniejących rynien i rur spustowych oraz wykonanie nowych z blachy tytanowo – cynkowej w kolorze ceglonym.

2.5 Wyłaz dachowy

Wyłaz dachowy o wymiarach 58x70 [cm] z kołnierzem uniwersalnym przystosowany do montażu na pokryciu dachówką ceramiczną.

2.6 Ława kominiarska

Ława kominiarska przystosowana do montażu na pokryciu dachowym z dachówki ceramicznej. Podest ławy o powierzchni antypoślizgowej. Ława w kolorystyce pokrycia dachowego

2.7 Płatki śniegowe

Zaprojektowano montaż płatków śniegowych dachowych w rozwiązaniu systemowym producenta dachówki ceramicznej. Płatki w kolorystyce pokrycia dachowego.

3 Uwagi końcowe

- Podany producent rozwiązań systemowych jest jedynie przykładowy. Wykonawca może zastosować produkty innych producentów jako rozwiązania zamiennie pod warunkiem zachowania parametrów technicznych i estetycznych zawartych w projekcie budowlanym oraz pisemnej akceptacji autora niniejszej dokumentacji i inspektora nadzoru inwestorskiego.
- Wszelkie prace wykonywać pod nadzorem kierownika budowy posiadającego wymagane wykonawcze uprawnienia budowlane.
- Z uwagi na dużą wartość zabytkową budynku przy wyborze wykonawcy należy kierować się doświadczeniem przy renowacji podobnych obiektów,
- Prace prowadzić pod stałym nadzorem konserwatorskim,
- Bezwzględnie przestrzegać przepisów BHP oraz opracowanego przez kierownika planu BiOZ, w szczególności informacji zawartych w ulotkach informacyjnych wybranego producenta.
- Należy stosować systemowe rozwiązania wybranego producenta (zabrania się łączenia rozwiązań kilku producentów do jednego rodzaju prac).
- Prace odgrzybieniowe wykonać przy zachowaniu odpowiednich przepisów dotyczących bezpieczeństwa i higieny pracy przy robotach impregnacyjnych i odgrzybieniowych (Rozporządzenie Ministra Infrastruktury z dnia 6 lutego 2003r. - Dz. U. nr 47, poz. 401).
- Obowiązują wszelkie aktualne i dopuszczone do stosowania rozporządzenia, przepisy, instrukcje, wytyczne, atesty, świadectwa oraz normy budowlane.
- Roboty impregnacyjne elementów położonych wyżej przeprowadzić z odpowiednich rusztowań.

Branża	Tytuł zawodowy, imię, nazwisko, nr uprawnień projektanta	Pieczętka i podpis projektanta
Architektoniczna	mgr inż. arch. Marek Jaworski 169/POOKK/IV/2016	Uprawnienia nr 169/POOKK/IV/2016 CZŁONEK IZBY ARCHITEKTÓW PO-1476
Konstrukcyjna	mgr inż. Mateusz Psiuk WAM/0196/PWBKb/21	Uprawnienia budowlane do projektowania i kierowania robotami budowlanymi bez ograniczeń w specjalności konstrukcyjno-budowlanej Nr WAM/0196/PWBKb/21 Członek PIIB WAM/BO/0031/22

DOKUMENTACJA FOTOGRAFICZNA









PROJEKT ARCHITEKTONICZNO – BUDOWLANY

CZĘŚĆ RYSUNKOWA

INWENTARYZACJA

ADRES OBIEKTU:

Miejscowość: Szczuka
Działka numer: 124/2
Obręb geodezyjny: Szczuka 0019
Jednostka ewidencyjna: Gmina Brodnica

NAZWA I ADRES INWESTORA:

Parafia Rzymskokatolicka pw. Św. Fabiana i Św. Sebastiana w Szczuce
Szczuka 94
87 – 300 Brodnica

RZUT DACHU

skala 1:100

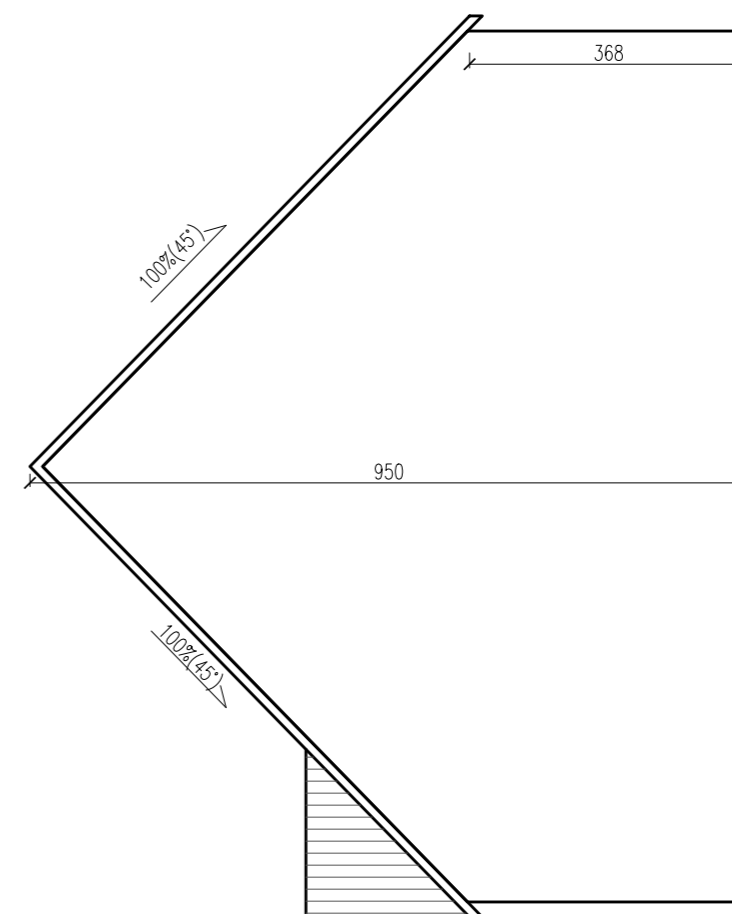
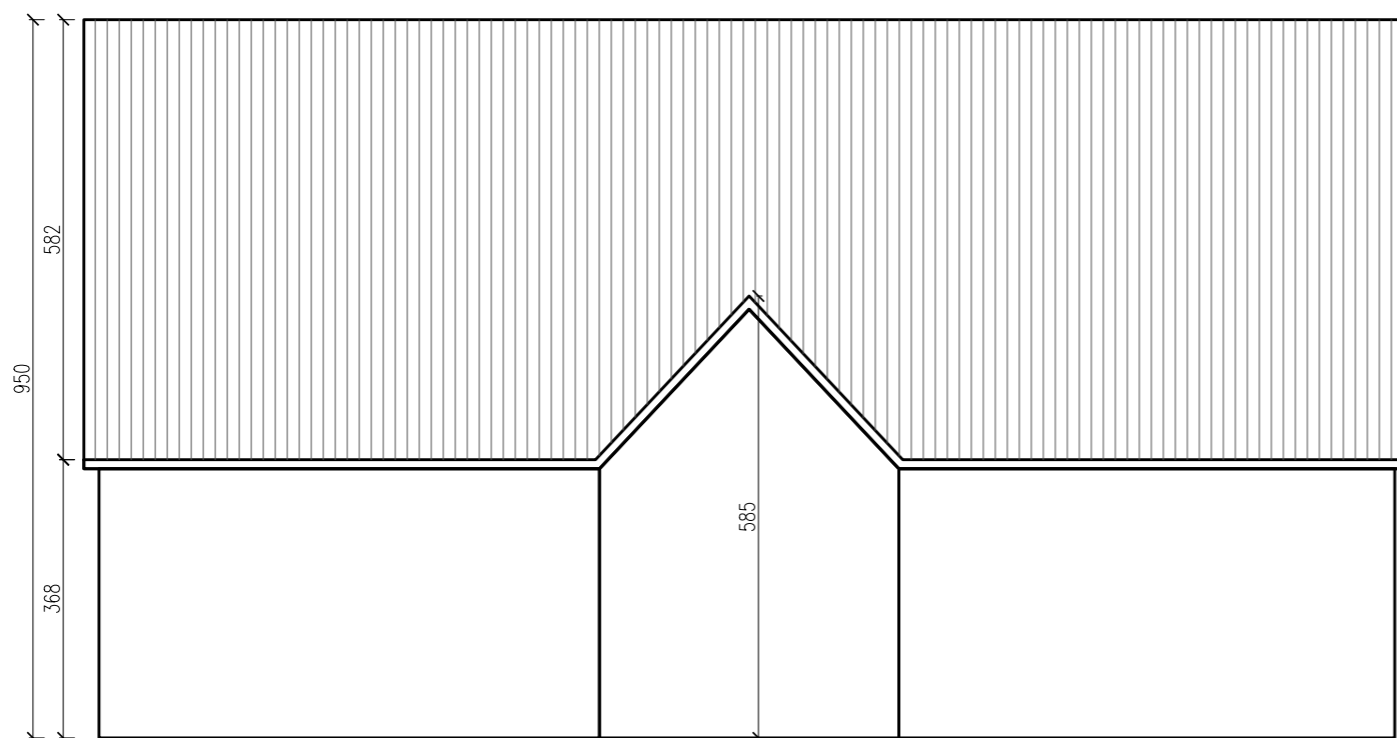
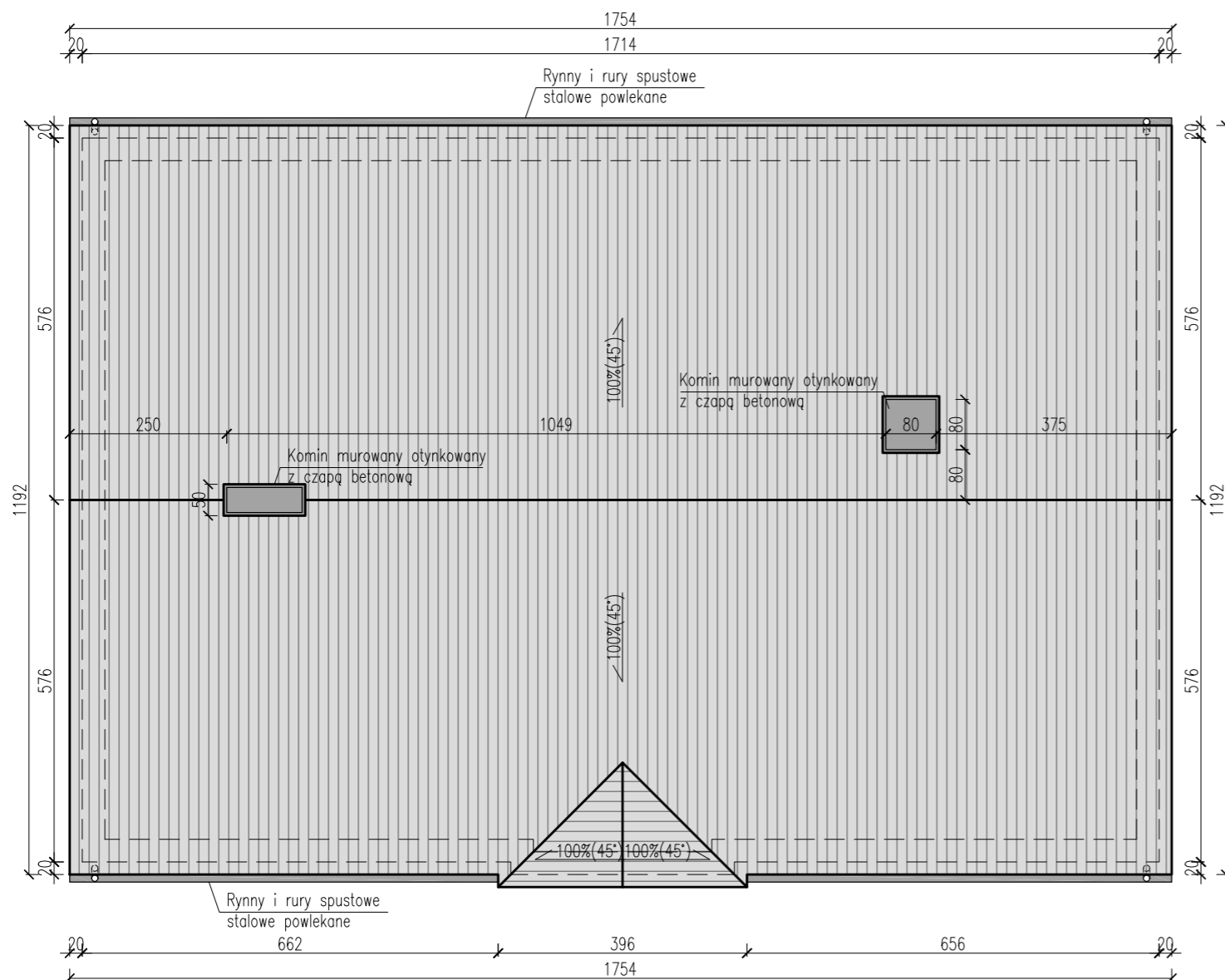

UWAGI:

- WYMIARY W [CM],
- WYMIARY SPRAWDZAĆ NA BUDOWIE,
- PRZED PRZYSTĄPIENIEM DO PRAC BUDOWLANYCH WYKONAWCA JEST ZOBOWIĄZANY DO ZAPOZNANIA SIĘ Z DOKUMENTACJĄ,
- ROBOTY BUDOWLANO-INSTALACYJNE MUSZĄ BYĆ PROWADZONE Z RÓWNOLEGLĄ, BIEŻĄCĄ KOORDYNACJĄ MIĘDZYBRANŻOWĄ,
- PRZEJŚCIA INSTALACYJNE SPRAWDZAĆ W PROJEKTACH BRANŻOWYCH,
- RYSUNKI WERYFIKOWAĆ Z OPISEM TECHNICZNYM ORAZ KONSTRUKCYJNO-MATERIAŁOWYM,
- WSZELKIE ZMIANY KONSULTOWAĆ Z JEDNOSTKĄ PROJEKTUJĄCĄ.



Nadzory Budowlane Dawid Igielski

ul. Wojska Polskiego 22A/12, 14-200 Iława

Tel: 783 789 413

Email: nadzoryigielski@o2.pl

Rzut dachu

NAZWA INWESTYCJI:	Wymiana pokrycia dachowego plebani parafii Rzymskokatolickiej pw. Św. Fabiana i Św. Sebastiana w Szczuce	NR RYS.: 11
ADRES OBIEKTU:	Szczuka, działka nr 124/2, Obręb geodezyjny Szczuka 0019, Jednostka Ewidencyjna Gmina Brodnica	SKALA: 1:100
INWESTOR:	Parafia Rzymskokatolicka pw. Św. Fabiana i Św. Sebastiana w Szczuce Szczuka 94, 87-300 Brodnica	DATA: 06.05.2024r.
Projektant: mgr inż. arch. Marek Jaworski	Nr uprawnień: 169/POOKK/IV/2016	Specjalność: Architektura
		Podpis:

PROJEKT ARCHITEKTONICZNO – BUDOWLANY

CZĘŚĆ RYSUNKOWA

BRANŻA ARCHITEKTONICZNA

ADRES OBIEKTU:

Miejscowość: Szczuka
Działka numer: 124/2
Obręb geodezyjny: Szczuka 0019
Jednostka ewidencyjna: Gmina Brodnica

NAZWA I ADRES INWESTORA:

Parafia Rzymskokatolicka pw. Św. Fabiana i Św. Sebastiana w Szczuce
Szczuka 94
87 – 300 Brodnica

RZUT DACHU

skala 1:100

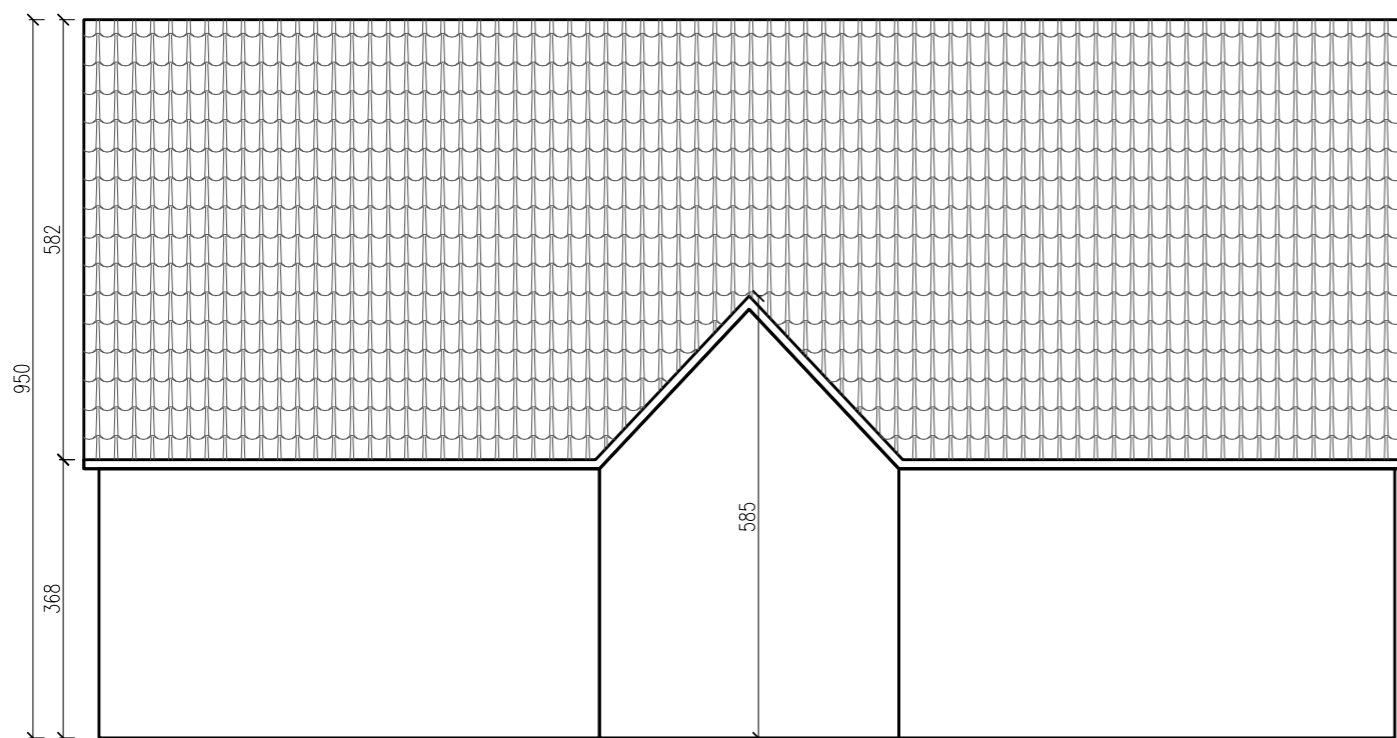
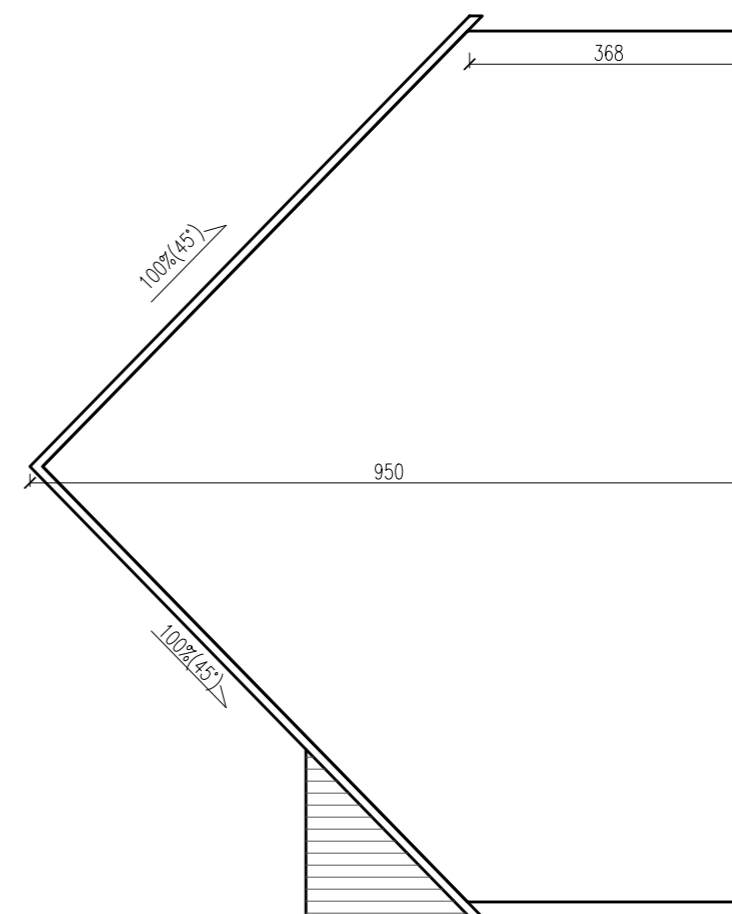
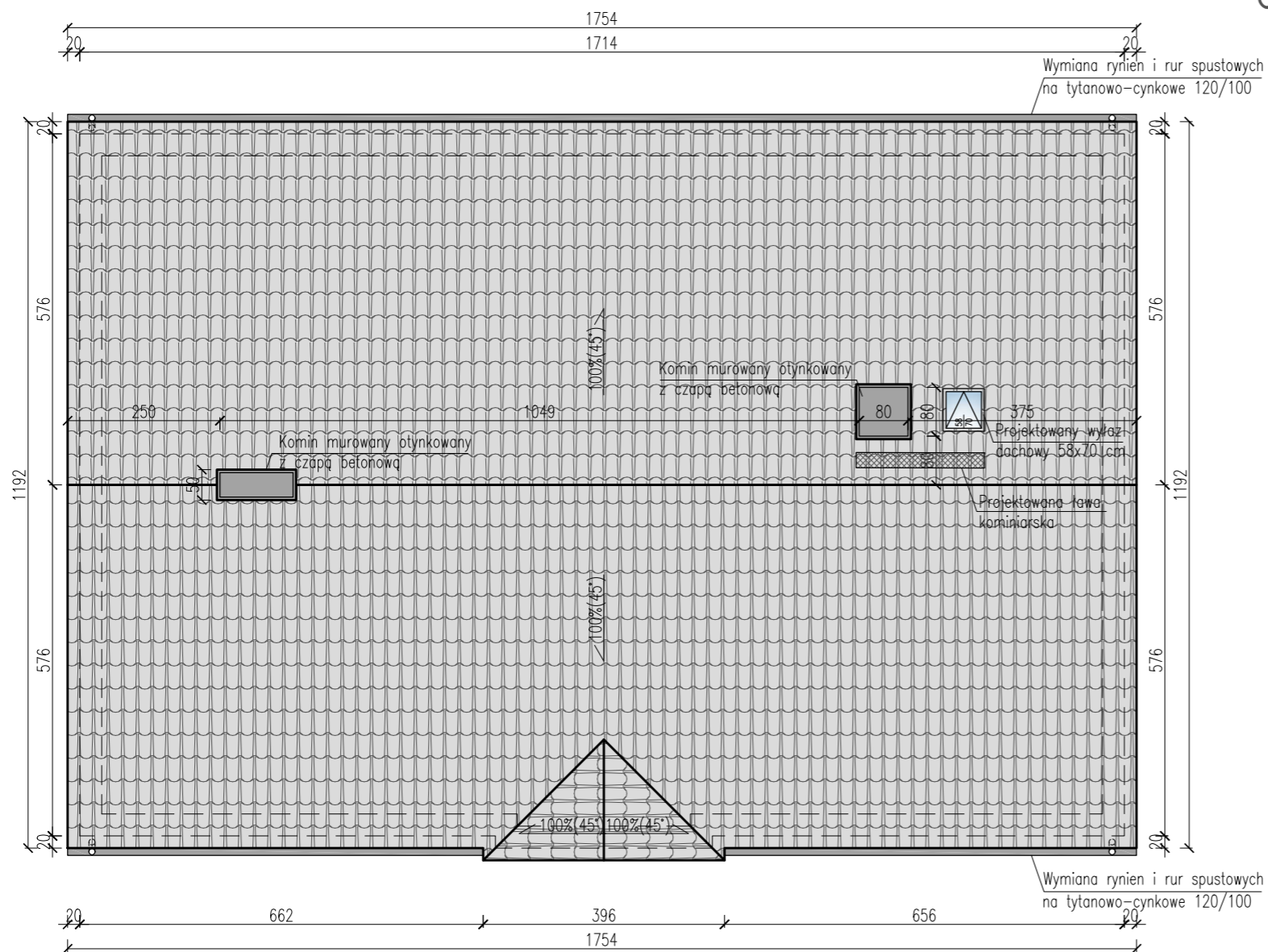

UWAGI:

- WYMIARY W [CM],
- WYMIARY SPRAWDZAĆ NA BUDOWIE,
- PRZED PRZYSTĄPIENIEM DO PRAC BUDOWLANYCH WYKONAWCA JEST ZOBOWIĄZANY DO ZAPOZNANIA SIĘ Z DOKUMENTACJĄ,
- ROBOTY BUDOWLANO-INSTALACYJNE MUSZĄ BYĆ PROWADZONE Z RÓWNOLEGLĄ, BIEŻĄCĄ KOORDYNACJĄ MIĘDZYBRANŻOWĄ,
- PRZEJŚCIA INSTALACYJNE SPRAWDZAĆ W PROJEKTACH BRANŻOWYCH,
- RYSUNKI WERYFIKOWAĆ Z OPISEM TECHNICZNYM ORAZ KONSTRUKCYJNO-MATERIAŁOWYM,
- WSZELKIE ZMIANY KONSULTOWAĆ Z JEDNOSTKĄ PROJEKTUJĄCĄ.



Nadzory Budowlane Dawid Igielski

ul. Wojska Polskiego 22A/12, 14-200 Iława

Tel: 783 789 413

Email: nadzoryigielski@o2.pl

Rzut dachu

NAZWA INWESTYCJI:	Wymiana pokrycia dachowego plebani parafii Rzymskokatolickiej pw. Św. Fabiana i Św. Sebastiana w Szczuce	NR RYS.:	A1
ADRES OBIEKTU:	Szczuka, działka nr 124/2, Obręb geodezyjny Szczuka 0019, Jednostka Ewidencyjna Gmina Brodnica	SKALA:	1:100
INWESTOR:	Parafia Rzymskokatolicka pw. Św. Fabiana i Św. Sebastiana w Szczuce Szczuka 94, 87-300 Brodnica	DATA:	06.05.2024r.
Projektant:	Nr uprawnień:	Specjalność:	Podpis:
mgr inż. arch. Marek Jaworski	169/POOKK/IV/2016	Architektura	

SZCZEGÓŁY

skala 1:10

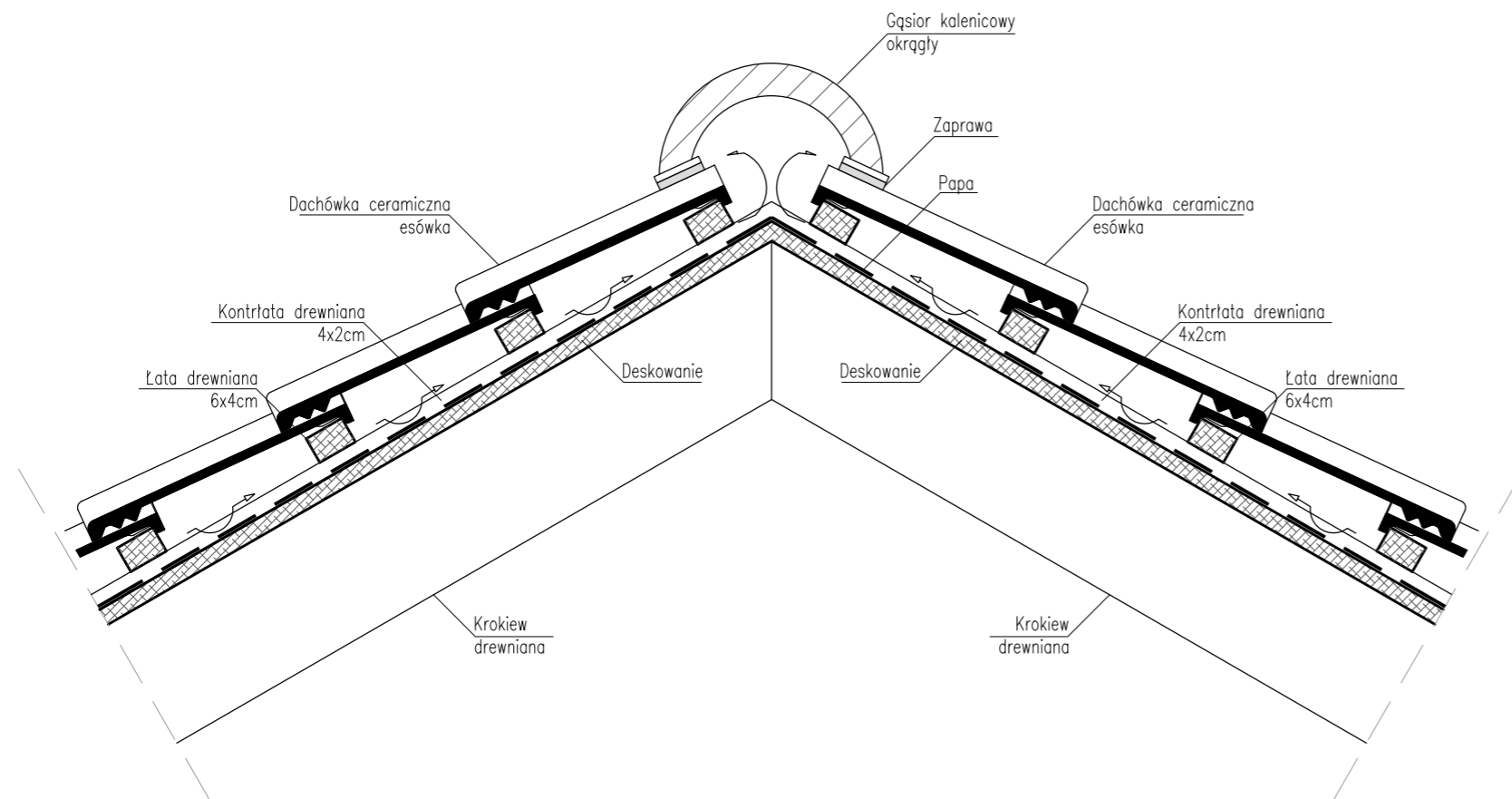

- UWAGI:
- PRZED PRZYSTĄPIENIEM DO PRAC BUDOWLANYCH WYKONAWCA JEST ZOBOWIĄZANY DO ZAPOZNANIA SIĘ Z DOKUMENTACJĄ,
 - RYSUNKI WERYFIKOWAĆ Z OPISEM TECHNICZNYCH ORAZ KONSTRUKCYJNO-MATERIAŁOWYM,
 - WSZELKIE ZMIANY KONSULTOWAĆ Z JEDNOSTKĄ PROJEKTUJĄCĄ.



Nadzory Budowlane Dawid Igielski

ul. Wojska Polskiego 22A/12, 14-200 Ława

Tel: 783 789 413

Email: nadzoryigielski@o2.pl

Szczegóły

NAZWA INWESTYCJI:	Wymiana pokrycia dachowego plebani parafii Rzymskokatolickiej pw. Św. Fabiana i Św. Sebastiana w Szczuce	NR RYS.: A2	
ADRES OBIEKTU:	Szczuka, działka nr 124/2, Obręb geodezyjny Szczuka 0019, Jednostka Ewidencyjna Gmina Brodnica	SKALA: 1:10	
INWESTOR:	Parafia Rzymskokatolicka pw. Św. Fabiana i Św. Sebastiana w Szczuce Szczuka 94, 87-300 Brodnica	DATA: 06.05.2024r.	
Projektant:	Nr uprawnień:	Specjalność:	Podpis:
mgr inż. arch. Marek Jaworski	169/POOKK/IV/2016	Architektura	